Koledar ŠZS 2013

	1	2	3	4	5	6	7	8	9	10	11	12	13	14	15	16	17	18	19	20	21	22	23	24	25	26	27	28	29	30	31
Januar																															
Posam. OŠ DP U12/15					x																										
Regijske kvalifikacije																															
HIT Open N. Gorica																			x	x											
Februar	1	2	3	4	5	6	7	8	9	10	11	12	13	14	15	16	17	18	19	20	21	22	23	24	x	x	x	x	x	x	x
Posam.ml. DP U8-18																									25	26	27	28			
Marec	1	2	3	4	5	6	7	8	9	10	11	12	13	14	15	16	17	18	19	20	21	22	x	x	x	x	x	x			
Posam.ml. DP U8-18	x	x																					23	24	25	26	27	28	29	30	31
Ekipno OŠ DP																	x														
Ekipno SŠ DP										x																					
Posamično OŠ DP U9																							x								
April	1	2	3	4	5	6	7	8	9	10	11	12	13	14	15	16	17	18	19	20	21	22	23	24	25	26	27	28	29	30	
DP-člani (Slovenija Open)						x	x	x	x	x	x	x	x																		
Drž. ženska liga																			x	x	x				x	x	x	x			
Ekipno DP OŠ-U12&U9																				x	x										
Maj	1	2	3	4	5	6	7	8	9	10	11	12	13	14	15	16	17	18	19	20	21	22	23	24	25	26	27	28	29	30	31
Kadetska liga										x	x	x																			
Pokal Slovenije																															
Evropsko prv.-člani				x	x	x	x	x	x	x	x	x	x	x	x	x	x							x	x	x					
Junij	1	2	3	4	5	6	7	8	9	10	11	12	13	14	15	16	17	18	19	20	21	22	23	24	25	26	27	28	29	30	
Mitropa pokal	x	x	x	x	x	x	x	x	x													x	x	x	x	x	x				
Mladinski šah. tabor																												x	x	x	
Mladinsko DP U20																															
Julij	1	2	3	4	5	6	7	8	9	10	11	12	13	14	15	16	17	18	19	20	21	22	23	24	25	26	27	28	29	30	31
Mladinsko DP U20	x	x																													
EP U10-18 ekipno, SLO						x	x	x	x	x	x	x	x																		
Ekipno SP U16																					x	x	x	x	x	x	x	x	x		
Evropsko prv.-članice																						x	x	x	x	x	x	x	x	x	x
Avgust	1	2	3	4	5	6	7	8	9	10	11	12	13	14	15	16	17	18	19	20	21	22	23	24	25	26	27	28	29	30	31
Evropsko prv.-članice	x	x	x	x																											
DP-članice										x	x	x	x	x	x	x	x	x													
Mladinska liga F/D20																											x	x	x	x	x
September	1	2	3	4	5	6	7	8	9	10	11	12	13	14	15	16	17	18	19	20	21	22	23	24	25	26	27	28	29	30	
Svetovno prv. U20															x	x	x	x	x	x	x	x	x	x	x	x	x	x	x		
Ekipno DP posp./hitrop.	x																														
Prva mlad. liga F20						x	x																								
Spavčev memorial											x	x	x	x	x	x	x	x													
I. liga-zahod																											x	x	x		
EP U8-18 posam																												x	x	x	
Oktober	1	2	3	4	5	6	7	8	9	10	11	12	13	14	15	16	17	18	19	20	21	22	23	24	25	26	27	28	29	30	31
EP U8-18 posam	x	x	x	x	x	x	x	x																							
I. liga-vzhod																	x	x	x	x					x	x	x				
I. liga-zahod																	x	x	x						x	x	x				
Ekipno klubsko DP U12																			x												
Evropski klubski pokal																			x	x	x	x	x	x	x	x	x				
Prva ženska liga												x	x																		
November	1	2	3	4	5	6	7	8	9	10	11	12	13	14	15	16	17	18	19	20	21	22	23	24	25	26	27	28	29	30	
Ekipno EP-člani/-ce						x	x	x	x	x	x	x	x	x	x	x	x														
II. liga-zahod							x	x	x					x	x	x															
December	1	2	3	4	5	6	7	8	9	10	11	12	13	14	15	16	17	18	19	20	21	22	23	24	25	26	27	28	29	30	31
Posam. SŠ DP						x																									
EP U8-18 posam																															
Slo. šahira-Pirčev mem.																			x							x					

Legenda: zelena: repr. nastopi, rumena: mladinska EP/SP

www.sah-zveza.si

ŠAHOVSKA MISEL

TEKMOVANJE



Letnik 2013, številka 1, cena: 3 €

Predstavljamo šahiste, doktorje znanosti: dr. Janez Barle

Piše: Primož Šoln

Doktor Janez Barle se je rodil 21.3.1952 na Reki, pozneje pa se je s starši preselil najprej v Zagreb, potem pa leta 1971 v Ljubljano. Šah se je naučil igrati relativno pozno, z enajstimi leti, pozneje pa je (za tiste čase) hitro napredoval: mojstrski kandidat je postal s 16 leti, mojster z 21 leti, mednarodni mojster pa s 24 leti. Leta 1970 je postal mladinski prvak Jugoslavije (do 20 let), nakar se je v letu 1971 udeležil mladinskega prvenstva Evrope (5-7. mesto) in sveta (9-10. mesto). Je tudi petkratni članski prvak Slovenije (v obdobju 1972 do 1984). Slovenijo je na Šahovskih olimpiadah zastopal leta 1992, 1994 in 2002. Sedaj je član ekipe šahovskega društva Dr. Milan Vidmar Ljubljana, v kateri sta poleg njega še dva doktorja in dva magistra znanosti.

Leta 1978 je diplomiral iz uporabne matematike ter se kot programer in raziskovalec zaposlil na Institutu Jožef Stefan. Od leta 1980 do 1992 je podobno delo opravljal na Ekonomski fakulteti v Ljubljani. Doktorat iz informacijsko upravljavskih znanosti je opravil leta 1995. Tema doktorske disertacije je bila reševanje velikih in redkih linearnih programov, o čemer je napisal, skupaj s svojim mentorjem prof. dr. Janezom Gradom, tudi več znanstvenih del ter prispevkov v zbornikih konferenc. Po opravljenem doktoratu se je zaposlil v Novi Ljubljanski banki kot svetovalec in analitik finančnih tveganj. V tej službi je ostal do danes, razen v obdobju 2002-2004, ko je bil zaposlen kot državni podsekretar na Ministrstvu za finance. V tem obdobju svoje poklicne kariere se je Janez Barle uveljavil tudi kot avtor ali soavtor številnih konferenčnih prispevkov o bančništvu, financah in tveganju, kar je delno razvidno tudi iz baze Cobiss.

Je aktiven član Slovenskega društva Informatika (SDI) ter mednarodnih združenj EWGFM in EUROBanking, aprila 2012 pa je bil s strani Državnega zbora izvoljen za člana Statističnega sveta Republike Slovenije za dobo 4 let.

Leta 1992 ste s prof. dr. Vekoslavom Potočnikom in prof. dr. Janezom Gradom na Ekonomski fakulteti v Ljubljani razvili program Poslovna igra Merkur. Ta model je namenjen pridobivanju in uporabi ekonomskih znanj pri poslovnih odločitvah. Kakšna je povezava med šahom kot igro in informatiko kot znanostjo?

V splošnem velja, da imajo podatki in informacije pomembno vlogo na različnih področjih človeškega delovanja. Primer za to sta bančništvo in druge finančne dejavnosti, kjer so podatki in informacije tako vhodni material kot tudi polizdelki in končni izdelki »proizvodnega procesa«. V šahu je to postalo očitno z razvojem šahovskih programov in baz šahovskih partij, ki so že nepogrešljiva orodja v fazi priprave na partijo. Nadaljnji razvoj bo šel najbrž v smeri algoritmov za iskanje vzorcev v partijah (npr. osamljeni kmet, slabdober lovec itd.), kar bo pomagalo pri učenju pozicijske igre.



Janez Barle

Kako gledate na razvoj šaha od 80-ih let pa vse do sedaj, saj ste vseskozi ostali aktiven in uspešen šahist? Ste pri svojem šahu uporabljali tudi informacijsko podporo?

Kot anekdoto lahko povem, da sem v začetku 80-ih let uporabljal prazne luknjane kartice kot kartoteko za zapis posameznih variant, kar je bilo mukotrpno delo. Sedaj se to lahko naredi s preprosto operacijo iskanja v šahovski bazi podatkov. Sicer sem šahovske programe začel uporabljati razmeroma pozno, leta 1996. Poleg Mega inačice ChessBase uporabljam le program Fritz. Glavni način mojega dela na šahu je, da poskušam čim bolj natančno analizirati odigrane partije in se iz teh analiz nekaj naučiti.

Bi se nazaj odločili za drugačno šahovsko in poklicno pot? Kakšen nasvet lahko date mlademu šahistu, ki se pri dvajsetih znajte na razpotju med študijem in šahom, npr. ko osvoji prvo normo za velemojstra?

Če človek gleda nazaj, vedno lahko ugotovi prelomnice na katerih bi se lahko bolje odločil. Prepričan pa sem, da je moja odločitev, da se s šahom ne ukvarjam profesionalno bila v osnovi pravilna. Morda mi je še najbolj žal, da se nisem okoli leta 1990 začel ukvarjati z razvojem lastnega računalniškega šahovskega programa. To mi je, ko sem bil leta 1991 na kratkem študijskem obisku v Oxfordu, predlagal znanec iz Anglije, ki je delal kot tržnik v nekem softverskem podjetju. Tedaj sem menil, da bi na tem področju imel prevelik zaostanek v primerjavi s tistimi, ki so se s tem že intenzivno ukvarjali.

Glede razpotja med študijem in šahom se je sedaj še težje odločiti kot nekoč. Predvsem pa se velemojstrski naslov pogosto osvaja še pred začetkom univerzitetnega študija. Moje mnenje je, da dokončanje študija ne more škoditi niti najbolj nadarjenemu šahistu. Z druge strani pa velja, da univerzitetna diploma ni nujen predpogoj za uspeh v življenju.

Kaj vam osebno pomeni šah? Ste individualist ali raje igrate za ekipo? Kakšne so vaše ambicije v prihodnje?

Šahisti se običajno imamo za individualiste. Na temelju lastnih izkušenj pa ugotavljam, da sem bil nekoliko bolj uspešen na ekipnih tekmovanjih. Med drugim sem imel najboljši rezultat na 1. »tabli« v Prvi ligi jugoslovanskega moštvenega prvenstva leta 1976, ko sem igral za ŠK Domžale. Dobro sem igral tudi na svojih nastopih na Mitropa pokalu za ekipo Jugoslavije v letih 1978, 1981 in 1988 ter za ekipo Slovenije na Šahovski olimpijadi v Manili 1992. Imel sem tudi veliko dobrih rezultatov za svoja klubska moštva na različnih ligaških in pokalnih tekmovanjih.

Šah mi osebno pomeni le eno od intelektualnih dejavnosti, s katerimi se ukvarjam. Nikoli pa nisem imel dovolj strasti za šah (kot bi povedal Kasparov), da bi v šahu dosegel izjemne rezultate. Iskreno povedano, ne vem, ali je to prednost ali pomanjkljivost.

V prihodnje bom poskušal dosegati dobre rezultate na veteranskih tekmovanjih (sedaj sem s starostjo 60 let še 'mlad veteran').

Janezove tri **najljubše zmage** so nad legendo jugoslovanskega šaha **Svetozarjem Gligorićem** (Novi Sad 1975), bivšim svetovnim prvakom **Vasilijem Smislovom** (Ljubljana, Vidmarjev memorial 1985) in drugo legendo jugoslovanskega šaha **Ljubomirjem Ljubojevićem** (1976), ki jo tudi predstavljamo. V ostri Laskerjevi varianti je lepo premagal svojega »vrstnika« (letnik 1950) Ljubojevića, ki je bil leta 1976 po svojem FIDE ratingu 2615 deseti igralec na svetu. Tudi Janez Barle je leta 1976 dosegel FIDE rating 2480, kar ga je takrat uvrščalo na prag stoterice najboljših igralcev na svetu (okoli 2650 v današnjem času). Dr. Janez Barle je torej eden najboljših slovenskih šahistov vseh časov, obenem pa tudi uspešen znanstvenik in ekonomist.

Barle J. - Ljubojević L.
Laskerjeva varianta [B33]
Njivice na Krku, Jugoslavija, 1976
1.e4 c5 2.Sf3 Sc6 3.d4 cd4 4.Sd4 Sf6 5.Sc3 e5 6.Sdb5 d6 7.Lg5 a6 8.Sa3 b5 9.Lf6 gf6 10.Sd5 f5 11.ef5 Lf5 12.c3 Lg7 13.Sc2 0–0 14.Sce3 Ld7 15.g4 e4 16.Lg2 Te8 17.Dc2 Tc8 18.Le4 Lg4 19.Tg1 f5

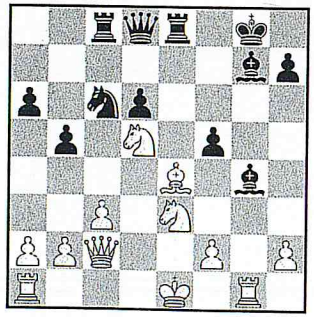

20.Tg4 fg4 21.Lh7 Kh8 22.0–0–0 Sd4? (22....b4 =) 23.Dd3 Dh4 24.Lg6 Tf8 25.Kb1 Sf3 26.Lf5 Se5 27.De4 Tce8 28.h3 Sf7 29.Dg4 Dh6 30.f4 b4 31.Lg6 bc3 32.Sf5 c2 33.Kc2 Te2 34.Kd3 Se5 35.fe5 Tf5 36.Lf5 Te5 37.Sf4 1–0

Houdini sodeloval pri goljufiji!?

Piše: Vojko Mencinger

Številne šahovske spletne strani in hrvaški časopisi (Jutarnji list) so poročale o sumljivem dogajanju na turnirju v Zadru (16.12. do 22.12.2012). Za kaj je šlo?

Senzacionalni Ivanov

A-turnir, na katerem je igralo 36 šahistov, je bil izredno močan. Kar 16 velemojstrov in 6 mednarodnih mojstrov je igralo na njem. Med sodelujočimi sta bila tudi dva Slovenca – Leon Mazi in Mitja Piškur. Edini igralec na A-turnirju brez titule je bil Bolgar Borislav Ivanov (rating 2227). In na koncu je zbral kar 6 točk – le pol manj od zmagovalcev Predojevića in Stevića. Njegov performans je bil 2697 (sploh najboljši od vseh). Borislav Ivanov je po izobrazbi programer. Januarja 2011 je imel rating 2201 in ravno takšnega tudi novembra 2201 – v tem času je odigral 115 partij. Se pravi skoraj dve leti in nič napredka. V zadnjih dveh mesecih pa bum – skok na rating 2342. Stvari so postale sumljive, ko so njegove partije pogledali pod lupo Houdinija. V večini partij je igral najboljšo ali drugo najboljšo potezo po oceni programa Houdini (verjetno verzije 2). Premagal je kar štiri močne velemojstre – Kurajico (2565), Zelčiča (2560), Kožula (2638) in Šariča (2626). Slednjega je premagal navkljub temu, da so izklopili prenos partij.

Oglejmo si tri njegove partije, v katerih je deklasiral renomirane nasprotnike.

Kožul (2638) - Ivanov (2227)
Angleška otvoritev [A37]
1.c4 c5 2.Sf3 Sc6 3.Sc3 g6 4.g3 Lg7 5.Lg2 e6 6.d3 Sge7 7.h4 h6 8.Ld2 d5 9.Dc1

Po moje se Kožul ni kaj dosti pripravljal na igralca z ratingom 2227. Dc1 le začasno preprečuje malo rokado.

9...b6 10.0–0 Lb7 11.Tb1 d4 12.Sa4 Dc7 13.a3 a5 14.Dc2 0–0 15.b4?

Slaba poteza – a ni lahko videti Sd5 v 18. potezi.

15...ab4 16.ab4 Sb4 17.Lb4 cb4 18.Tb4

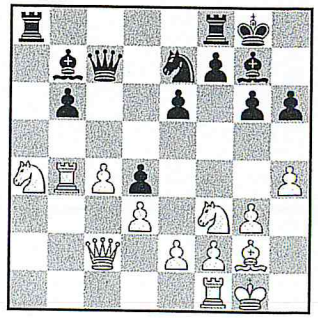

18...Sd5! 19.Tbb1 Sc3 20.Sc3 dc3 21.e3 Ta3 22.Tb3 Tfa8 23.d4 Dc4 24.Sd2 Dc7 25.Lb7 Tb3 26.Sb3 Db7 27.Dc3 Dd5 28.Dc2 Ta3 29.Tb1 Lf8 30.Sc1 b5 31.Sd3 Ld6 32.Sc5